N° 22 — septembre 2021
L'Édition 22, la voilà

Le P'tit Châté

IL Y A 100 ANS CHÂTELPERRON COMPTAIT 499 HABITANTS

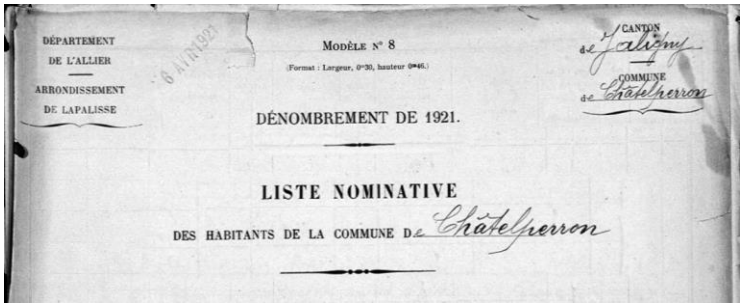
DÉPARTEMENT DE L'ALLIER
ARRONDISSEMENT DE LAPALISSE

MODÈLE N° 8
(Format : Largeur, 0m30, hauteur 0m46.)

CANTON de Jaligny
COMMUNE de Châtelperron

DÉNOMBREMENT DE 1921.

LISTE NOMINATIVE
DES HABITANTS DE LA COMMUNE DE Châtelperron

© Archives départementales de l'Allier

Le dénombrement est consultable sur le site internet des archives départementales de l'Allier.

Extrait du mode de formation de la liste nominative des habitants de Châtelperron établie en 1921 :
« […] On doit, en général, commencer le dénombrement par la partie centrale ou principale, le chef-lieu ou le bourg ; de là on passera aux dépendances principales, puis aux habitations éparses. […]
On inscrira d'abord le chef de ménage, homme ou femme : puis la femme du chef ; puis ses enfants, s'il en a ; puis les ascendants, parents ou alliés faisant partie du ménage ; enfin, les domestiques, les employés et les ouvriers qui vivent en commun avec la famille. […] »

On comptait chaque maison et le nombre de ménages qui la composait ainsi que le nombre des individus.

Les professions agricoles étaient mentionnées de la manière suivante : Journalier, Propriétaire agriculteur, Fermier régisseur, Métayer cultivateur, Cultivateur, Fermier cultivateur, Propriétaire cultivateur, Ouvrier agricole, Domestique.

FIG. 121. — Agriculture. — Un départ d'attelages pour les travaux des champs.

© Larousse agricole encyclopédie illustrée 1921

Au Bourg,
10 maisons, 11 ménages, 30 habitants
Dont deux institutrices publiques, un curé, un charron-forgeron, une aubergiste, une épicière, un sabotier et un buraliste.

À Chassimpierre et ses dépendances,
7 maisons, 11 ménages, 37 habitants
Dont un colonel en retraite, un fermier régisseur, un jardinier, une lingère et un garde particulier.

Dans les hameaux, étaient également répertoriés : des bûcherons, un huilier, des maréchaux-ferrants, des charrons, un poseur de chemin de fer, un chef de gare, un meunier, un vigneron, un tuilier, un coiffeur et un menuisier.

	Maisons	Ménages	Habitants
Le Consort et Bellevue	2	2	**14**
Le Pont d'Étain et les Dézards	18	19	**59**
Le Bois Dézard et les Torchats	3	3	**14**
Beaufort et Périsse	17	18	**54**
Les Boudards, Les Bernards, Les Bardins	3	9	**33**
Les Bachasses, Les Graves, La Bruyère	4	5	**17**
Le Four à chaux, Le Turaud Jacques, Le Pont, La Gare	4	4	**9**
Le Moulin et Montjoli	2	2	**9**
La Roche et les Chambets	3	4	**21**
La Maison Rouge, Le Point du Jour, Le Bois Rozier	3	3	**11**
La Grand Loge	2	2	**15**
Bourlot et la Maison Neuve	2	5	**17**
Le Colombier et la Goutte Morte	4	4	**15**
Les Perreaux et la Chaume	3	4	**13**
La Jarry et Gardinière	4	5	**25**
Bel Air, Les Vaillers, Le Bief	3	5	**16**
Les Tains	2	4	**17**
Les Popins et les Escures	2	4	**14**
Les Nesmes et les Barrauds	4	5	**15**
Les Vignes, La Gaité, Champommier	3	4	**13**
Les Marcauds, Les Chaumes, Bois Clair,Les Heuillots	7	7	**28**

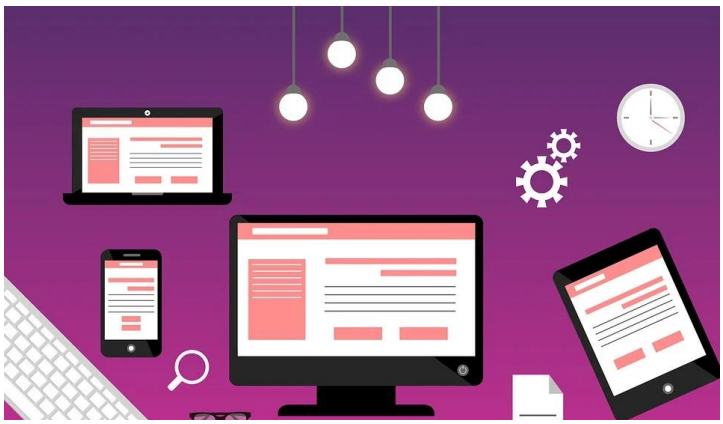

RETOUR SUR L'ÉTAT DES RÉSEAUX de télécommunication à Châtelperron.

Nous avons réceptionné 21 questionnaires à traiter et nous vous en remercions. Chaque participation à l'enquête a permis d'élaborer un constat de terrain. Ce dernier est utile et nécessaire afin de travailler sur les différentes pistes d'amélioration possibles.

Ce questionnaire a révélé que la plupart des habitants a pu trouver une solution de connexion au réseau, ce qui est déjà très positif. On remarque que le réseau Orange est un des plus utilisés quant à sa performance sur le secteur, aussi bien pour l'accès internet, les lignes fixes ou les mobiles.

Principalement en usage privé, l'abonnement à un réseau de télécommunication par chaque foyer est indispensable aux vues de la faiblesse de réseaux extérieurs disponibles. Une ligne fixe est souvent le seul moyen d'être joignable chez soi.

Les démarches via internet sont de plus en plus nombreuses, tout comme le développement du télétravail, ce qui impose une bonne qualité de connexion pour la réalisation de ces travaux. Malheureusement, à l'heure actuelle, le faible débit reste un désagrément important que nous retenons dans les pistes d'amélioration.

L'évolution des territoires tend vers une couverture internet qualitative de nos communes rurales.
Nous travaillons également avec les communes voisines pour mener à bien ce projet et pouvoir satisfaire le plus grand nombre d'entre vous en matière de réseaux.

Le conseil municipal reste à la disposition des habitants ayant des difficultés à trouver un raccordement satisfaisant.

N'hésitez pas à contacter la mairie afin de trouver un accompagnement le plus adapté à votre problématique.

REPRISE DES FOUILLES, 60 ans après les dernières explorations !

Du 31 mai au 25 juin, la Direction Régionale des Affaires Culturelles Auvergne-Rhône-Alpes est intervenue sur le site de La Grotte des Fées.
Sous la direction de Raphaël Angevin, préhistorien et responsable des fouilles, une équipe de 10 étudiants et professionnels venus de France (Universités de Clermont-Ferrand, Rennes, Aix-en-Provence, La Sorbonne, Museum d'Histoire Naturelle de Paris) mais aussi d'Allemagne (Université de Tübingen) a d'abord œuvré pour dégager le site des végétaux qui obstruaient les deux emplacements où étaient programmés les sondages. Ces derniers ont permis de reprendre l'étude de la « Grotte Effondrée », là où elle avait été abandonnée en 1962.

Les fouilles avaient notamment pour but de comprendre le travail effectué par Henri Delporte il y a 60 ans. Les conclusions qu'il en a tirées posent aujourd'hui d'importants problèmes d'interprétation, notamment en ce qui concerne la stratigraphie (superposition des couches de terre).

LES DÉCOUVERTES SONT EN COURS D'ANALYSE.

À la faveur de ces investigations, des découvertes d'éclats de silex, dents et ossements d'animaux – dont certains de mammouths – ainsi qu'une pointe (brisée) d'un couteau de Châtelperron sont venues s'ajouter aux collections, déjà nombreuses, déposées au siècle dernier dans différents musées. Tous ces objets sont en cours d'analyse au SRA de Clermont-Ferrand.

UTILISATION D'UNE PELLE-ARAIGNÉE

Une pelle-araignée est intervenue à l'arrière de la grotte, côté prairie, pour ouvrir une tranchée de 15m x 2m afin d'étudier la géologie de ce secteur. Il en a aussi résulté le repérage d'une petite galerie s'étendant à l'arrière des grottes. Son entrée sera sans doute sondée l'année prochaine.

UNE VISITE DU CHANTIER RÉSERVÉE AUX ENFANTS DE CHÂTELPERRON

Durant cette période, une visite du chantier de fouilles a été réservée aux enfants de Châtelperron. Ils ont pu découvrir à cette occasion les métiers liés à l'archéologie et le patrimoine de leur commune.

PLUS DE 750 VISITEURS

Tout l'été, les visiteurs ont répondu présents. Les habitants de l'Allier ont décidé de découvrir les richesses culturelles de leur département et ont apprécié, non loin de chez eux, un passé préhistorique et un village qui « valaient le détour ». Depuis l'ouverture de Préhistorama au 19 mai, la fréquentation s'élève à 772 visiteurs.

VIF SUCCÈS POUR LES ATELIERS PRÉHISTORIQUES

Les ateliers préhistoriques proposés en matinée, dans une salle annexe de la mairie, pour les enfants ont trouvé leur public. Malgré l'annulation des ateliers dédiés aux scolaires en mai et juin sous chapiteau, ces derniers organisés différemment ont rencontré un vif succès.

PRÉHISTORAMA AUX RENCONTRES ARCHÉOLOGIQUES DES 7, 8 ET 9 OCTOBRE 2021 À YZEURESPACE

Dans le cadre de la fête de la science, Préhistorama sera présent lors des prochaines rencontres archéologiques organisées par le Service d'Archéologie Préventive du Département de l'Allier (SAPDA).

Ces journées auront lieu les 7, 8 et 9 octobre 2021 à Yzeurespace. Les deux premières journées seront réservées aux scolaires, avec la mise en place d'un atelier pendeloques, et le samedi 9 octobre sera dédié au tout public. Ces rencontres sont l'occasion pour le SAPDA de faire découvrir aux habitants de l'Allier le résultat des fouilles effectuées au cours de l'année (RCEA par ex.) et de présenter au public tous les métiers, associations ou publications liés à l'archéologie.

ESCAPE GAME, BACS DE FOUILLES, JEUX ANTIQUES

Des stands participatifs seront aussi proposés : escape game, bacs de fouilles, jeux antiques, …. Le programme complet est disponible, entre autres, sur le site internet du département de l'Allier.

Les enfants à l'atelier tamisage.

BONNE AMBIANCE AU REPAS DES AINÉS DU 31 JUILLET 2021 À LA GROTTE AUX FÉES

Le repas prévu en 2020 a été reporté le 31 juillet. Trente et une personnes se sont retrouvées afin de passer un moment chaleureux et convivial. Tous ont pu savourer le menu préparé par Chrystelle Moret, réalisé essentiellement avec des produits locaux.

À NOTER : le repas de cette année est prévu le samedi 11 décembre.

FOOD-TRUCK ET CONCERTS À LA GROTTE AUX FÉES

Pour la 2ème année consécutive, le food-truck a fonctionné cet été en week-end, agrémenté par des concerts qui ont satisfait l'ensemble des participants. Malgré une réouverture tardive (juin 2021), et l'instauration du pass sanitaire , la clientèle est toujours aussi fidèle.

La municipalité remercie Chrystelle Moret pour les différentes manifestations mises en place tout au long de ces derniers mois. Ces moments festifs apportent un lien social et une convivialité toujours appréciés. Le Food-Truck et l'installation des parquets, dont une autorisation est délivrée chaque année par la mairie, lui permettent de diversifier son activité.

BROCANTE ET JAMBON À LA BROCHE

La pluie abondante n'a pas permis à la trentaine de brocanteurs annoncés, de s'installer le dimanche 19 septembre 2021. Le jambon à la broche a quant à lui, rencontré un réel succès avec plus de 180 repas pris sur place et plus de 60 à emporter. Un grand merci aux Joyeux Lyrons de Bourbon-l'Archambault d'avoir animé cette journée dans la bonne humeur, ainsi que les nombreux participants.

À retenir :

Samedi 2 octobre à 20 h : Food-truck et Concert

Dimanche 17 octobre à midi : Coq au vin

Jeudi 11 novembre à midi : Choucroute

Dimanche 19 décembre 2021 à midi : Civet d'oie

Sur place ou à emporter sur réservation au bar-restaurant La Grotte aux Fées au 04 70 34 71 13

UNE SOPRANO ET UNE HARPISTE DANS LA COUR DU CHATEAU

Le duo Florilène
composé d'une soprano et d'une harpiste, a enchanté la cour du château de Châtelperron samedi 17 juillet.

Les pieds dans l'eau,
Médiathèque communautaire, a proposé un concert lyrique "L'ombre des arbres" où le public a répondu présent et a réservé une ovation aux deux artistes.

Passionnées par le monde végétal,
les deux musiciennes ont mis en musique des poèmes de Verlaine, Hugo, Ronsard sur des airs de Massenet, Debussy ou bien encore Fauré.
A l'issue du concert, les artistes ont pu échanger avec le public venu les rencontrer.

MARIAGE CÉLÉBRÉ À L'ÉGLISE

Éléonore Leclerc et Jean-Christophe Berthon, le 4 septembre.

JOURNÉES DU PATRIMONE

La journée du patrimoine du 19 septembre 2021 a attiré une dizaine de personnes pour une visite de l'église.

CÉRÉMONIE DU 11 NOVEMBRE

Le dépôt de gerbe aura lieu à 11 h au monument aux morts. La cérémonie sera suivie d'un vin d'honneur à la salle du Conseil.

ÉLECTIONS 2022

Les élections présidentielles auront lieu les 10 et 24 avril et les élections législatives, les 12 et 19 juin.

Comité de Souvenir Français à Jaligny sur Besbre : Cette nouvelle association, créée sur l'ancien canton de Jaligny Sur Besbre, sollicite les communes afin de désigner un correspondant. Celle-ci est dirigée par M. Poix, président ; M. Blanchard, secrétaire et M. Jullien, trésorier. Sa mission est de veiller à la sauvegarde de toutes les sépultures des morts pour la France et des nombreux monuments construits en leur mémoire, et également transmettre le flambeau aux jeunes générations.
Si vous êtes intéressés, merci de prendre contact avec la mairie.

Et maintenant, quelques petites réponses…

De haut en bas et de gauche à droite :
Thérèse Devaux (Gillardin), Denise Laforêt (Fradin), Janine Bonnet, Suzanne Charnet (Tocant)
Roger Charnet, Fernand Ray ?, Marcel Rimbert, Robert Maleret, Albert Roulet, Robert Vernisse, M. Livet (Instituteur).
Thérèse Charnet (Champommier), Germaine Roulet (Hochet), Marie-Louise Bonnet (Rimbert) porte l'ardoise sur laquelle est notée : 1946 Châtelperron I, Bernadette Pejoux, Maurice Marc ou Pierrot Bernard, Paul Nectoux et Albert Ray.

P'tite question : en parler bourbonnais, quelle est cette pièce supplémentaire qui s'ouvre derrière la cuisine ?

Information : le secrétariat de mairie sera fermé au public à compter du 7 octobre 2021 pour un mois.

INPS

HORAIRES D'OUVERTURE de la MAIRIE

Du lundi au jeudi : de 13 h à 17h 30
Le vendredi : de 13h à 15h
Tél. : 04 70 34 71 41
E-mail : mairie-chatelperron@wanadoo.fr
Site : http://chatelperron.interco-abl.net

Bienvenue aux nouveaux habitants qui sont invités à venir se présenter à la mairie.

Contacts :

Madame le Maire Maria Schneider : 06 70 95 93 95
1re adjoint Antoine Santarelli : 06 13 29 17 31
2nd adjoint Christian Veron : 06 89 32 38 14